¡Tienes la palabra!

#QUÉCAMINORECORRER

¿La calle, la institución, la autoridad, la visión de las víctimas?

EUROSOCIAL
PROGRAMA PARA LA COHESIÓN SOCIAL
Financiado por la Unión Europea
ALCALDÍA MAYOR DE BOGOTÁ D.C.
IDIPRON
BOGOTÁ

VISIÓN Institucional

En el marco del Programa de Cooperación de la Unión Europea EUROsociAL+ se llevó a cabo esta dinámica con el Instituto para la Protección de la Niñez y la juventud, IDIPRON, con base en relatos de casos de la región, con el fin de tener una triple visión de las alternativas para abordar esta problemática de la corrupción sexual.

CONFIANZA PERDIDA

Di a luz en el hospital. Al ser menor de edad, los médicos avisaron a mi familia y reportaron a la Fiscalía para que investigaran las circunstancias de mi embarazo. Mi bebé había nacido enfermo por la sífilis que yo sufría. A pesar de la insistencia con que me preguntaban, guardé silencio. Fue mi madre quien les contó que, meses atrás, yo había sido secuestrada por una red de trata y prostitución.

Tenía miedo de hablar de lo que me sucedió. En la red participaban policías con los que, tanto yo como el resto de las niñas, éramos obligadas a mantener relaciones sexuales. Sentía que no podía esperar ayuda alguna de las autoridades locales.

Mi pesadilla comenzó cuando, en una fiesta, me echaron algo en la bebida. Me llevaron a una casa y, al despertarme, me violaron y golpearon. Así perdí mi virginidad y empecé a ser explotada sexualmente. Los días en que intentaba rebelarme, me pegaban. Me pusieron una pistola en la cabeza y dijeron que, si seguía con esa actitud, irían a por mi familia.

Varios policías acudían al lugar. Un día, en un pasillo, intenté que uno de esos hombres me auxiliara. "Usted es policía, ayúdeme", le dije. "Mi niña, quien entra aquí, ya no sale. Tienes que hacerte a la idea", respondió.

¿Cómo alguien que jura protegernos puede ser tan despreciable? En una ocasión, supe que estos agentes habían avisado de un operativo policial que nos buscaba por desaparecidas. Nos sacaron en una furgoneta y nos llevaron a una casa aún peor. Esa noche, 'nuestro jefe' les recompensó de manera especial con tres de nosotras. Cuando enfermé de sífilis y tuve problemas de salud, dejé de serles útil y pude abandonar el lugar. Mi madre y mis hermanas se alegraron mucho de verme, pero estábamos atemorizadas. Denunciar lo que había sucedido era impensable.

Un año después de dar a luz, decidí colaborar con las autoridades. Quiero ayudar para que otras niñas no pasen por lo mismo. Quiero evitar que otras familias sientan la terrible angustia que sintió la mía. A pesar de mi terrible experiencia, estoy recuperando la confianza en la justicia. He vuelto a vivir.

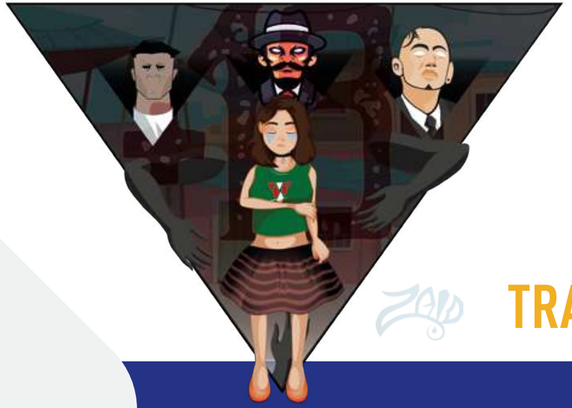

TRÁMITES CORRUPTOS

Me llamo Soledad, esta es mi historia. Soy de Iquitos. Siendo una niña fui entregada a unos hombres por mi madre. Ella les dio una autorización para que pudieran hacerse cargo de mí y desplazarse por Perú. Viajamos a Lima para arreglar mis papeles, pero nuestro destino final era Trujillo, donde fui explotada sexualmente durante años.

Para realizar la actividad sexual que ellos querían necesitaba un documento nacional de identidad de mayor de edad. El tratante consiguió que una municipalidad falsificara mi partida de nacimiento y con eso acudió al Registro en Lima, donde le emitieron un DNI adulterado. Este hombre tenía contactos en el Registro y logró, a través de una coima, que le hicieran el documento sin verificar mis huellas dactilares. Fue de esta forma, como falsa mayor de edad, que pude obtener un carnet de sanidad que utilizan las mujeres que ejercen prostitución para acreditar que no están enfermas, y así ingresar en los prostíbulos donde me explotaron.

Al cabo de unos años, escapé y regresé a la ciudad de Iquitos. Empecé una nueva vida. Al quedar embarazada y requerir de los servicios del Sistema de Salud, apareció que yo tenía dos documentos de identidad con nombres diferentes. Cuando el Registro me abrió una investigación por falsificación, decidí denunciar que había sido víctima de trata de personas para la explotación sexual. Además de denunciar a mis explotadores, relaté el papel de los funcionarios corruptos que facilitaron lo sucedido, para que la fiscalía de mi país pudiera esclarecer lo sucedido y castigar a los culpables.

TRABAJO A CAMBIO DE SEXO

Me llamo Silvia, nací en Marruecos, vivo en España. Acudí al Servicio Público de Empleo de la comunidad autónoma donde resido para buscar trabajo. Allí completaron mi solicitud y me tomaron los datos por si surgía alguna oportunidad laboral. El funcionario encargado de mi expediente me llamaba constantemente para verse a solas conmigo, ofreciéndome ayuda a cambio de favores sexuales, a lo que yo me negué.

Un día, me enseñó el maletero de su coche repleto de comida, ofreciéndomela y obteniendo una nueva negativa por mi parte. Entonces, me dijo que montara en el coche si no quería que me expulsaran de España. Accedí a su coacción. Me llevó a un descampado, me tocó los pechos, empezó a desnudarse y me dijo que le hiciera una felación. Me bajé del coche y salí corriendo.

Le denuncié, fue juzgado y recibió tres condenas de dos años de prisión y 12 años de inhabilitación, por tres delitos de abuso en el ejercicio de sus funciones como trabajador público. Además, fue sentenciado a otros dos años de cárcel por un delito de agresión sexual.

VISIÓN adolescentes víctimas de explotación sexual

Sus trazos, sus conceptos, sus figuras, hablan de su experiencia personal. Abusadas y víctimas expresan sus sentimientos sobre la extorsión y la corrupción facilitadora de la trata de personas.

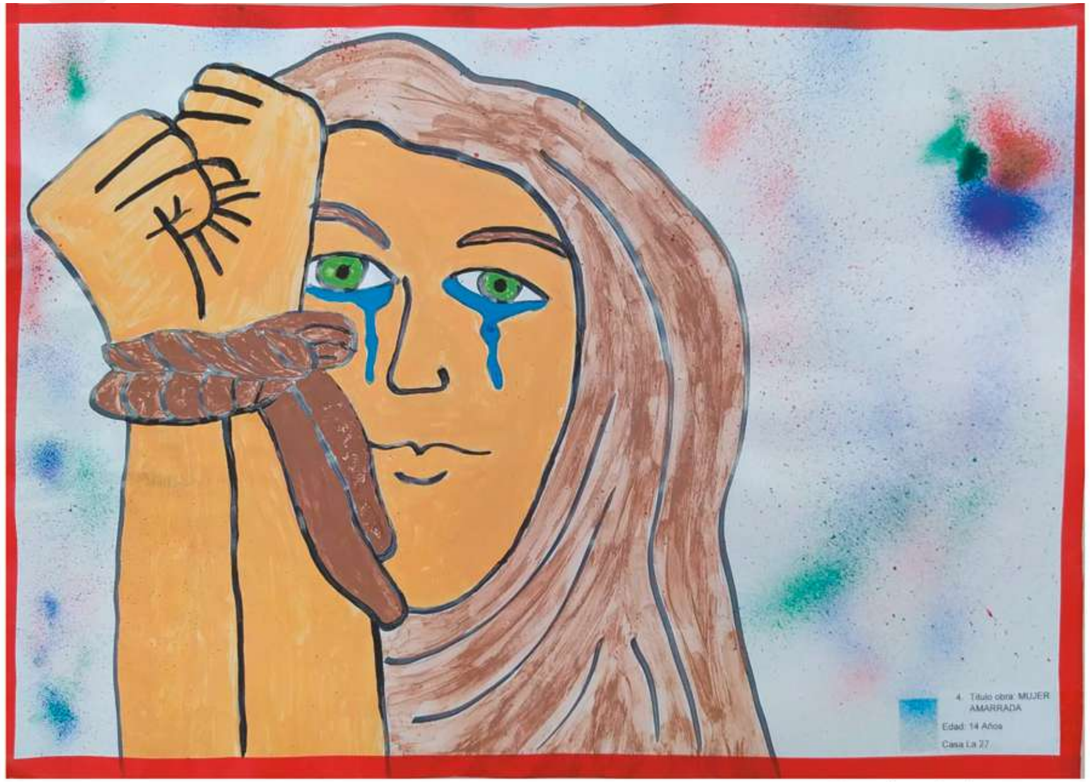

VISIÓN adolescentes víctimas de explotación sexual

VISIÓN adolescentes víctimas de explotación sexual

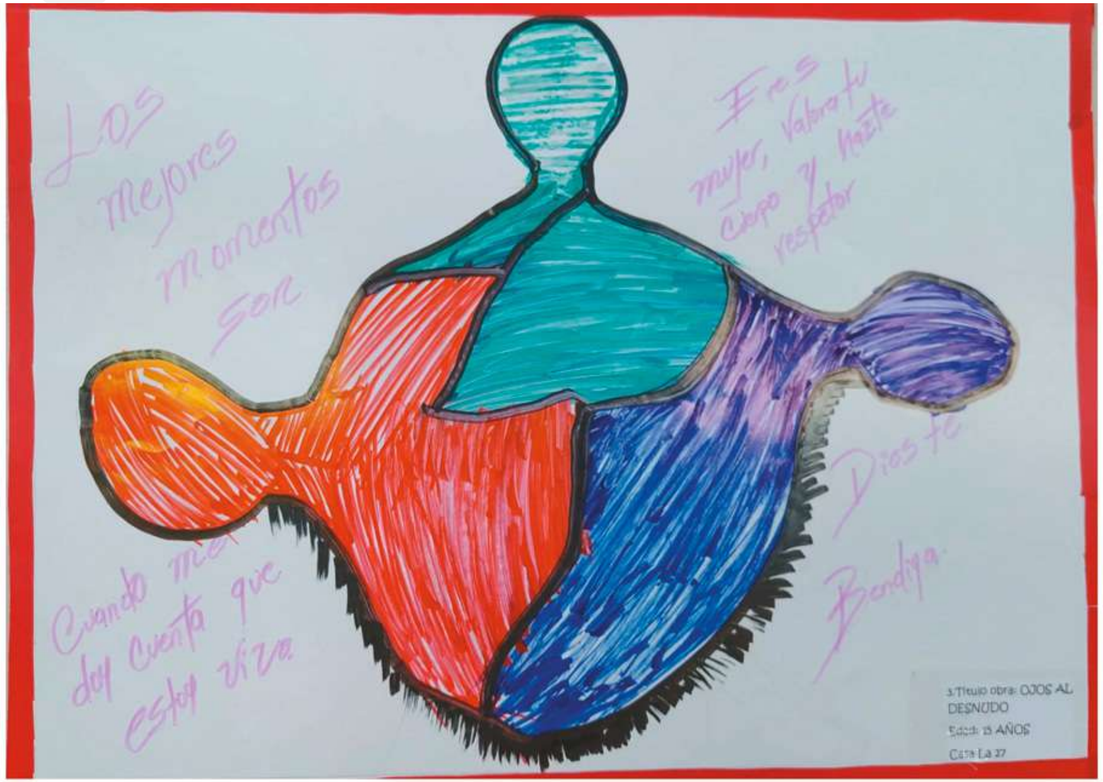

VISIÓN adolescentes víctimas de explotación sexual

VISIÓN adolescentes víctimas de explotación sexual

VISIÓN adolescentes víctimas de explotación sexual

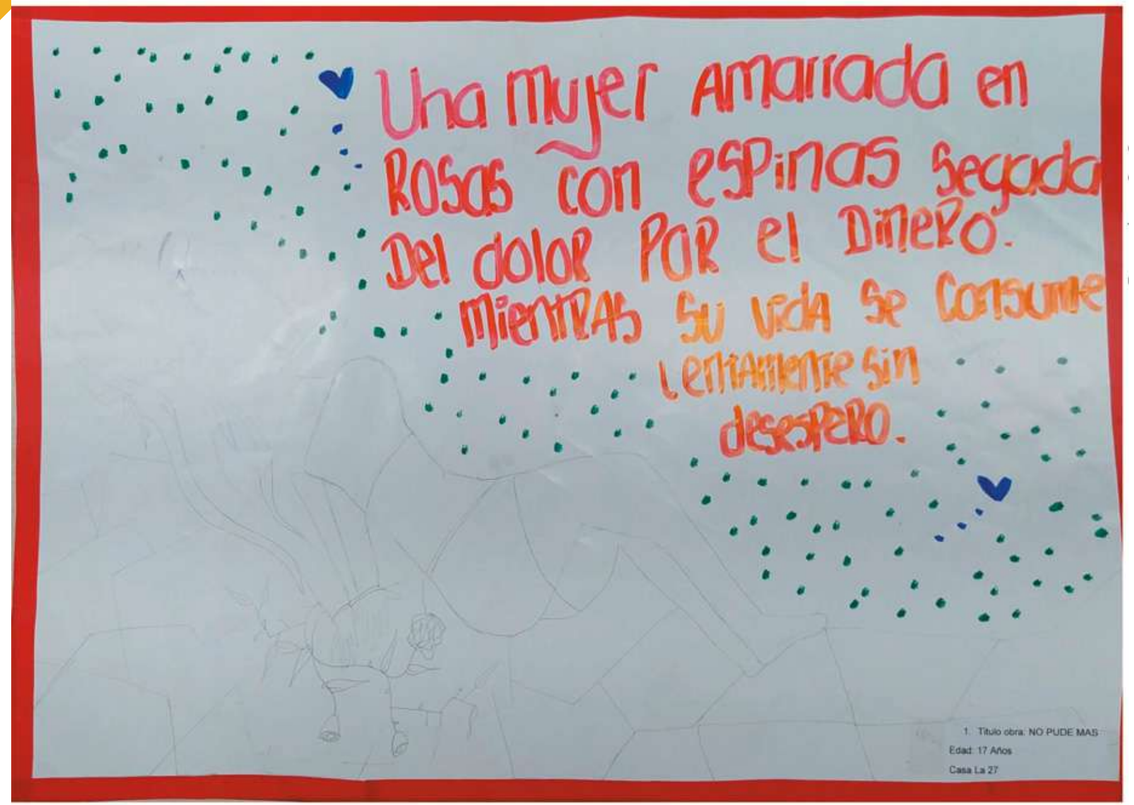

VISIÓN adolescentes víctimas de explotación sexual

VISIÓN adolescentes víctimas de explotación sexual

VISIÓN adolescentes víctimas de explotación sexual

VISIÓN adolescentes víctimas de explotación sexual

VISIÓN adolescentes víctimas de explotación sexual

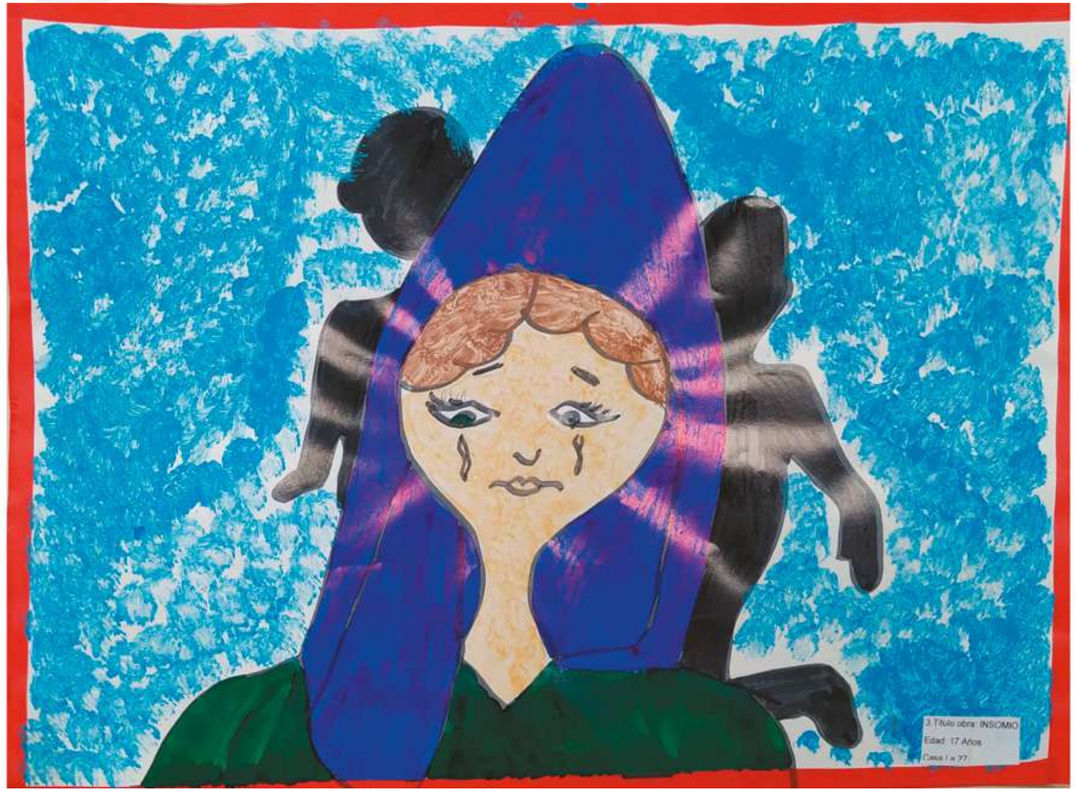

VISIÓN adolescentes víctimas de explotación sexual

VISIÓN adolescentes víctimas de explotación sexual

VISIÓN adolescentes víctimas de explotación sexual

VISIÓN adolescentes víctimas de explotación sexual

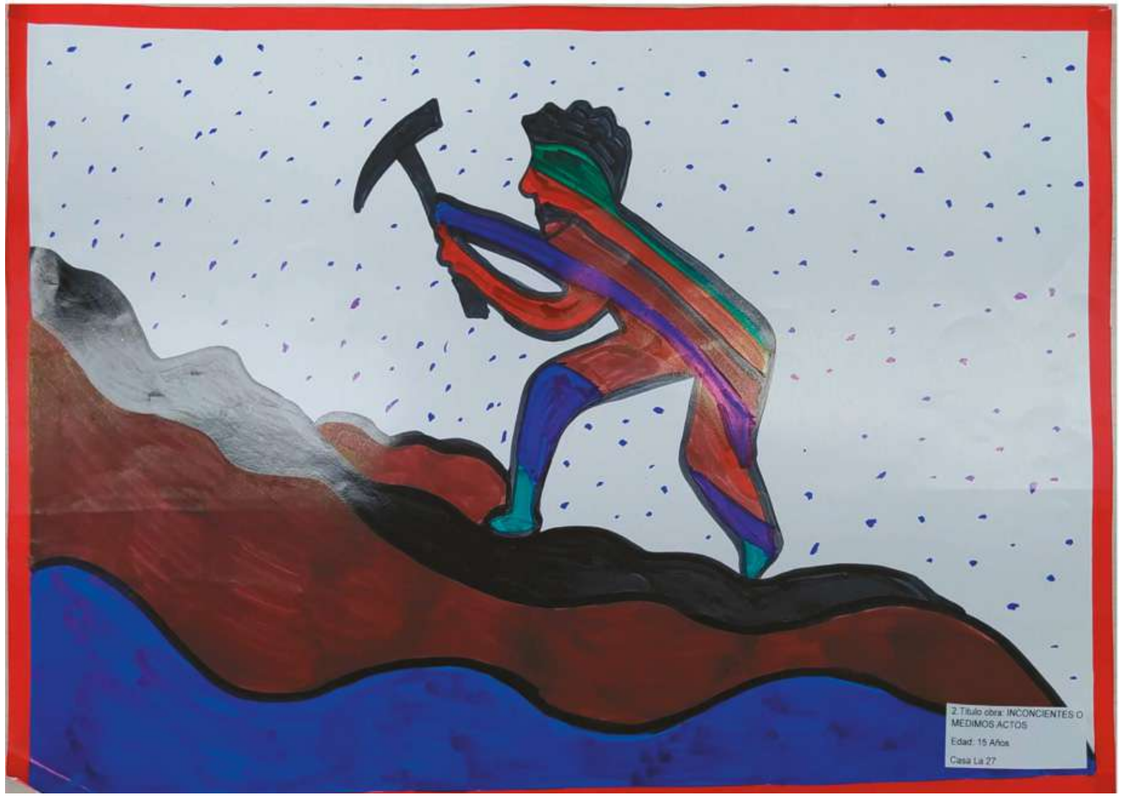

VISIÓN adolescentes víctimas de explotación sexual

VISIÓN adolescentes víctimas de explotación sexual

VISIÓN adolescentes víctimas de explotación sexual

VISIÓN adolescentes víctimas de explotación sexual

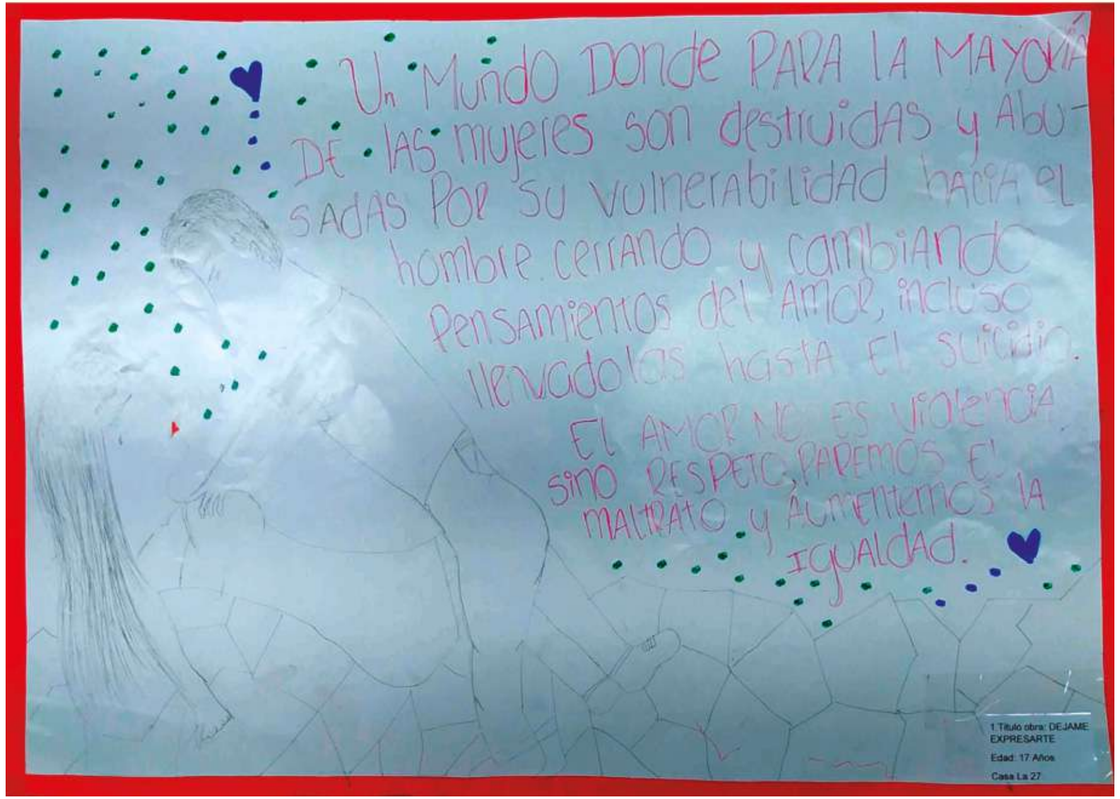

VISIÓN adolescentes víctimas de explotación sexual

VISIÓN de las niñas y niños en la zona

Viven en la zona de Tolerancia. Visitan el Castillo de las Artes y encuentran un mundo nuevo donde, através del arte, expresan sus propios conceptos del trabajo a cambio de sexo y los trámites corruptos.

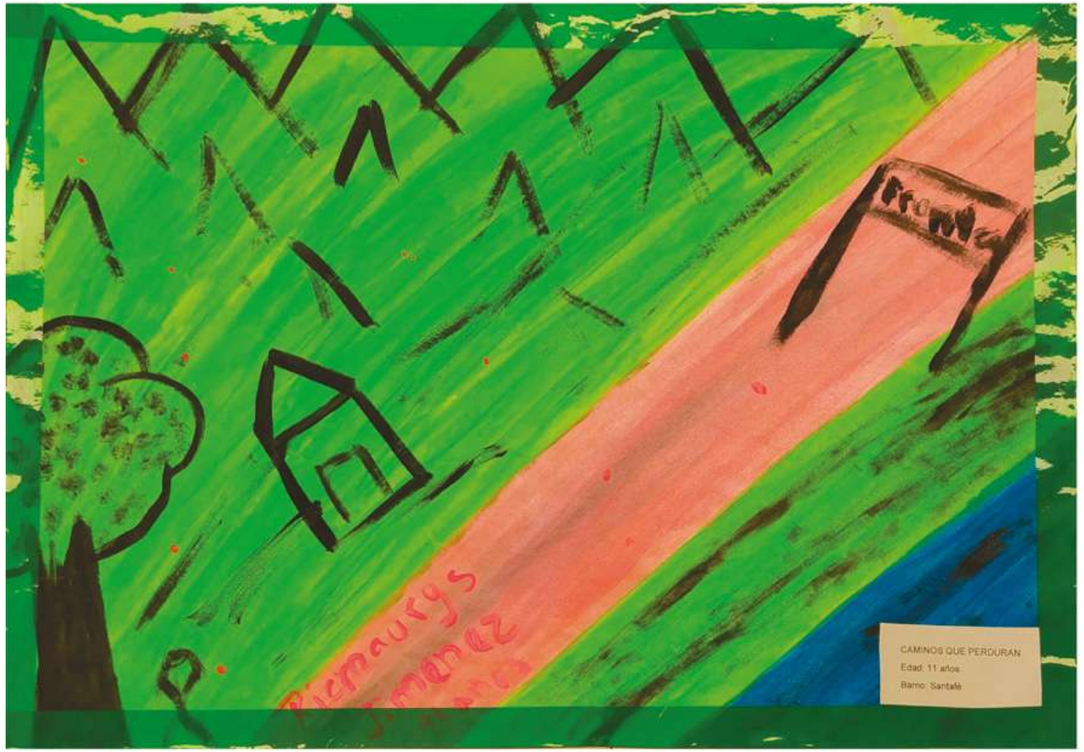

VISIÓN de las niñas y niños en la zona

VISIÓN de las niñas y niños en la zona

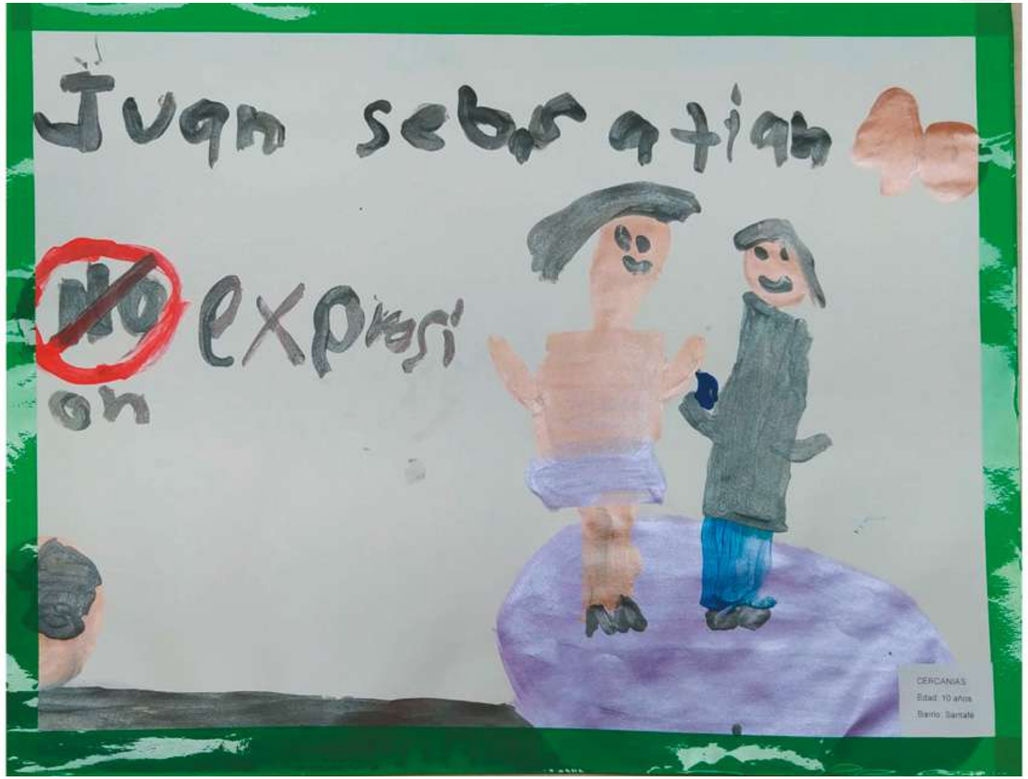

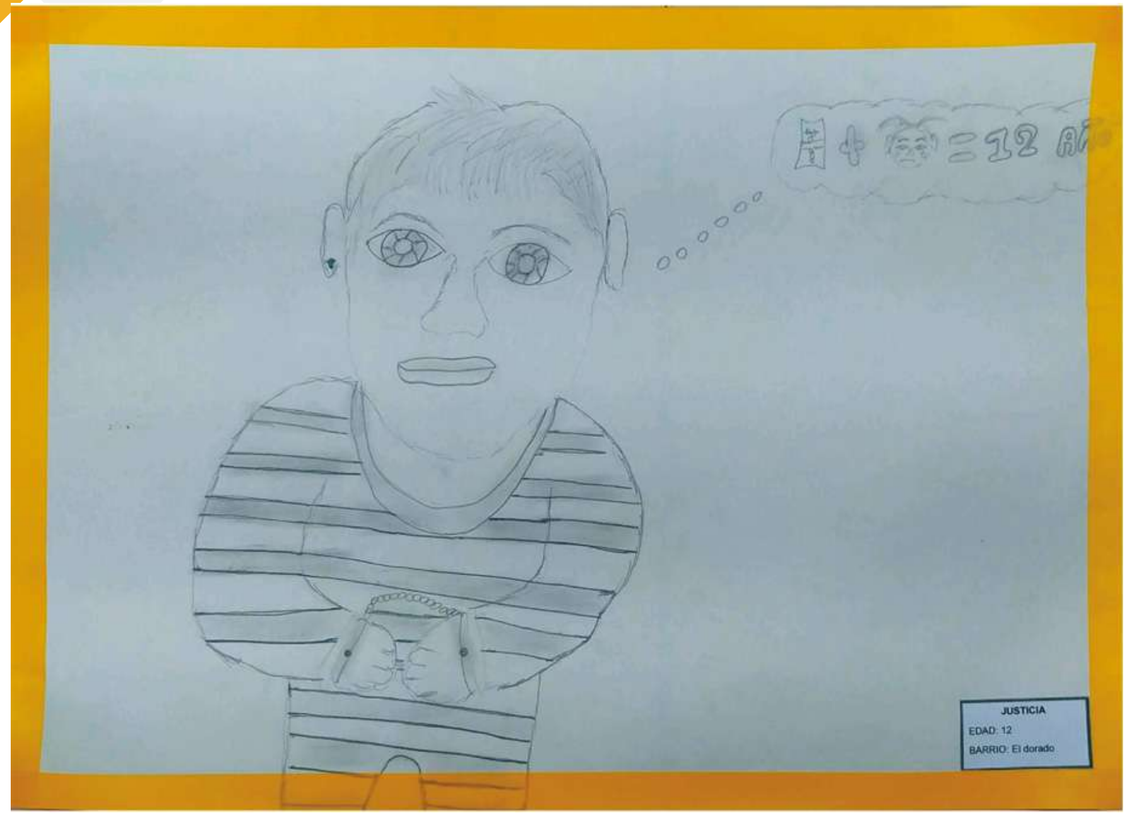

VISIÓN de las niñas y niños en la zona

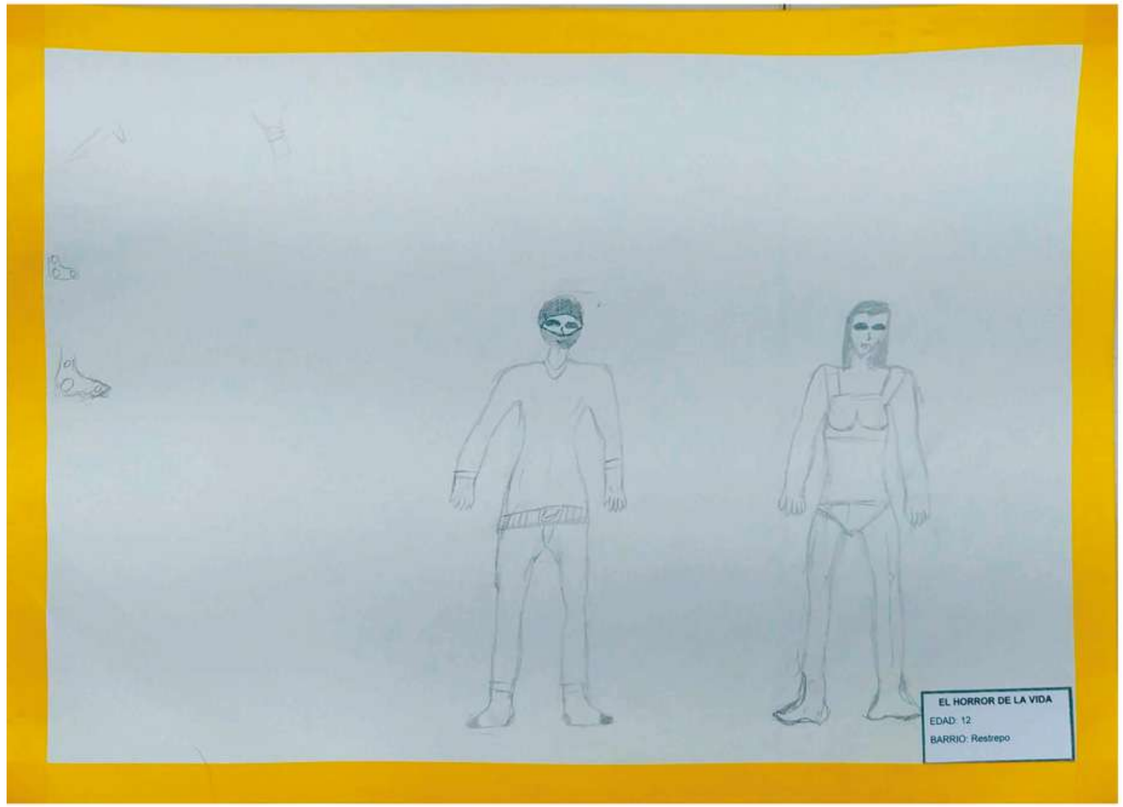

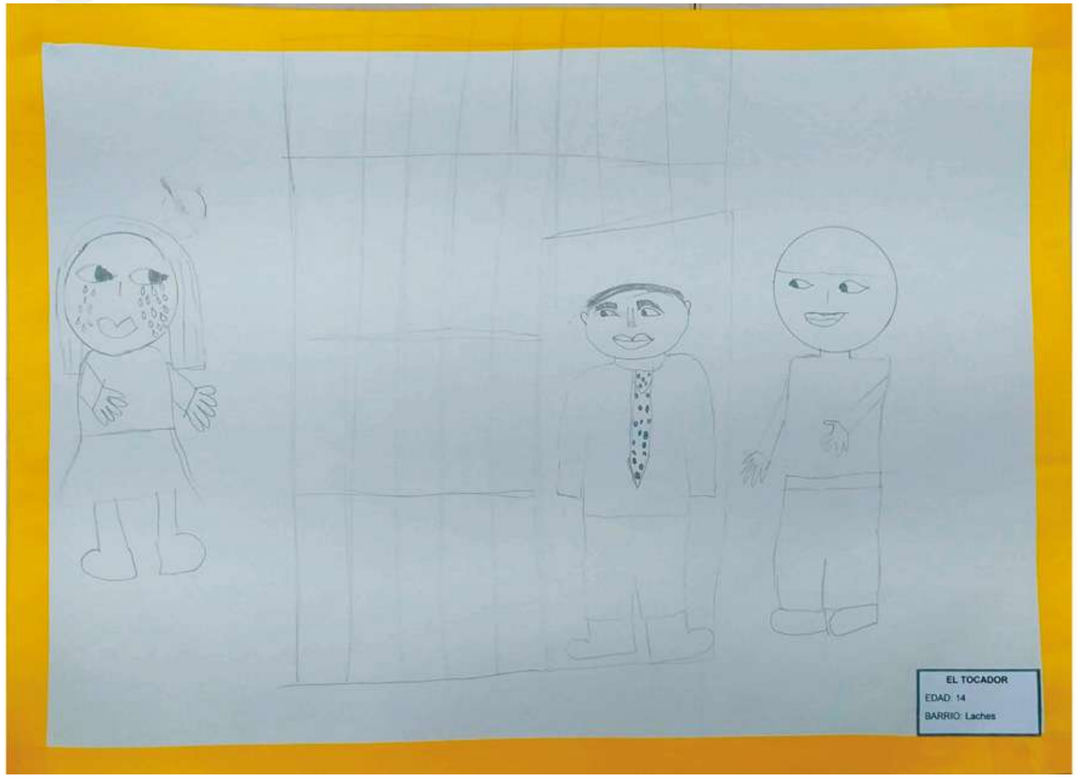

VISIÓN de las niñas y niños en la zona

VISIÓN de las niñas y niños en la zona

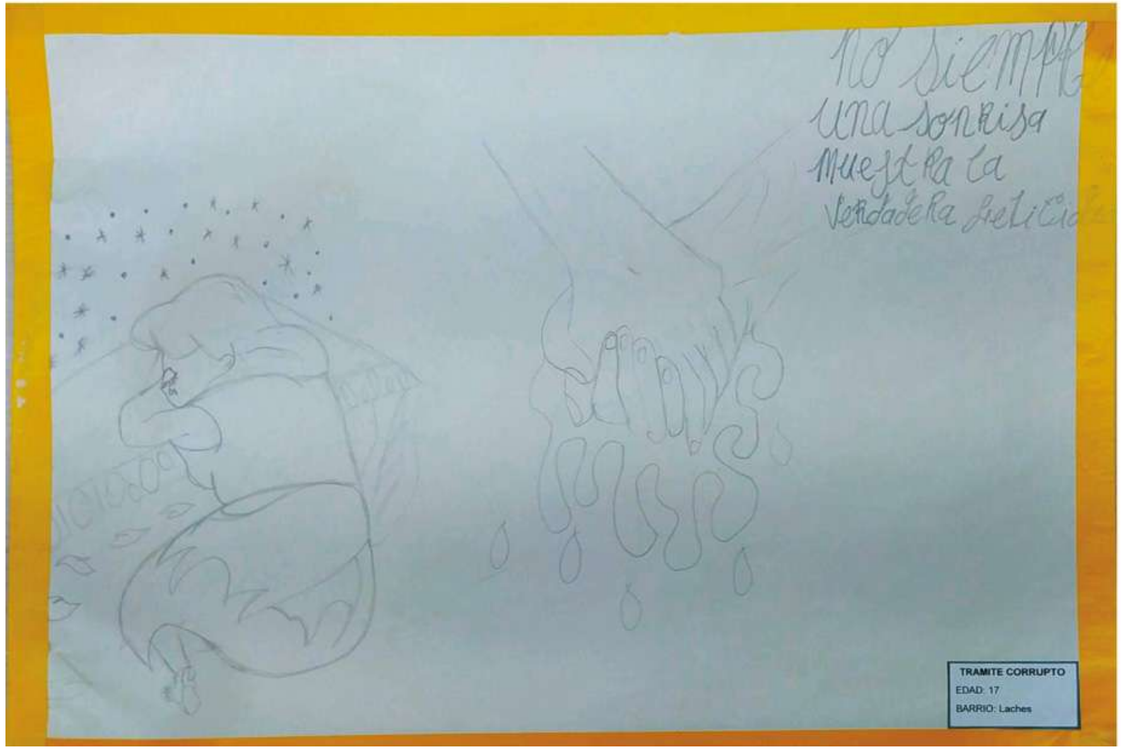

VISIÓN de las niñas y niños en la zona

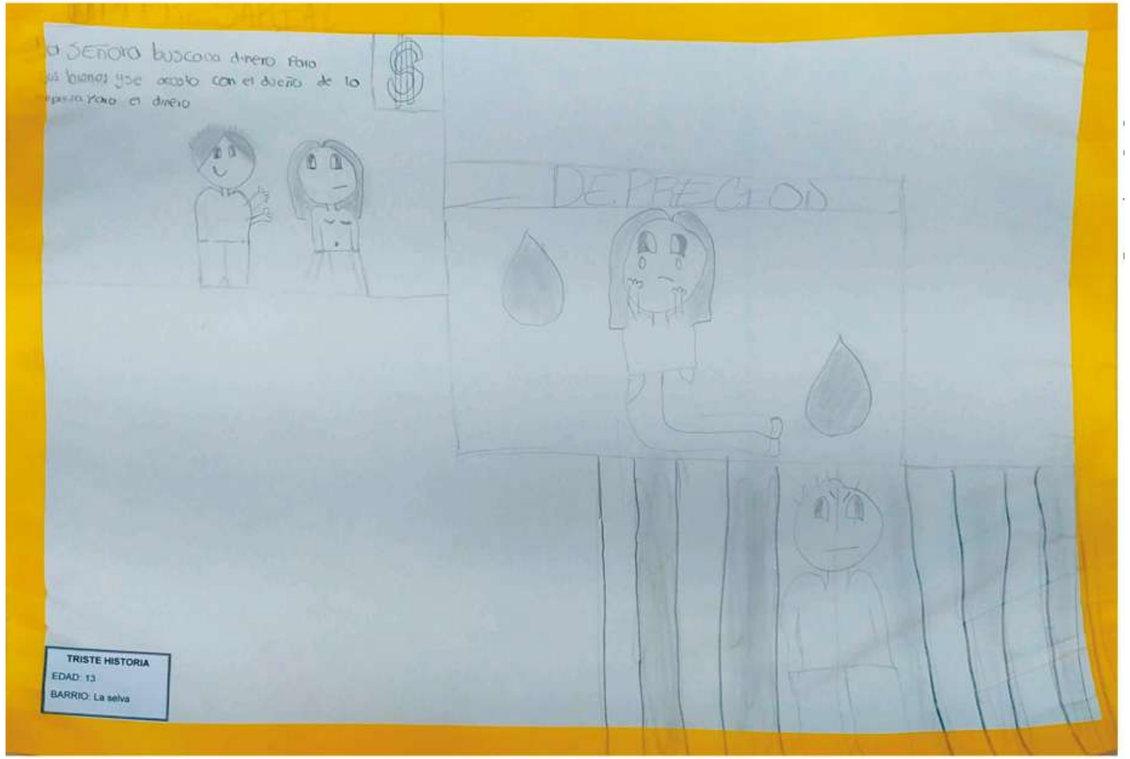

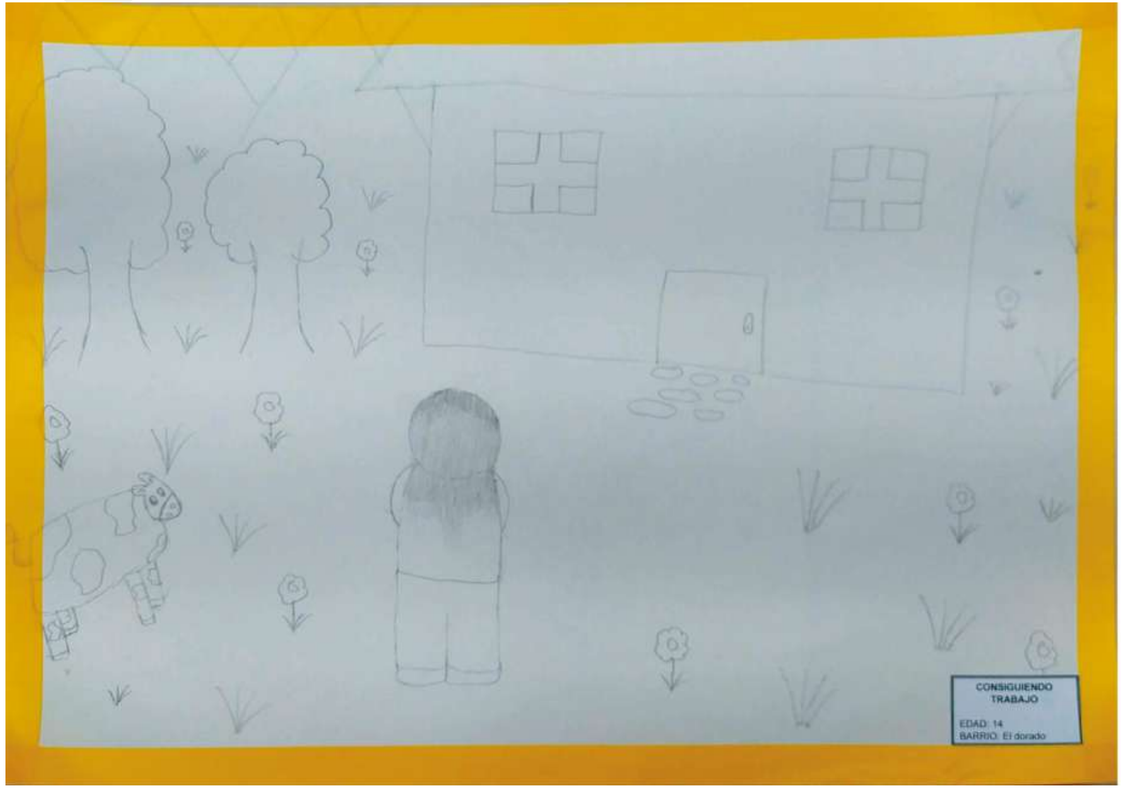

VISIÓN de las niñas y niños en la zona

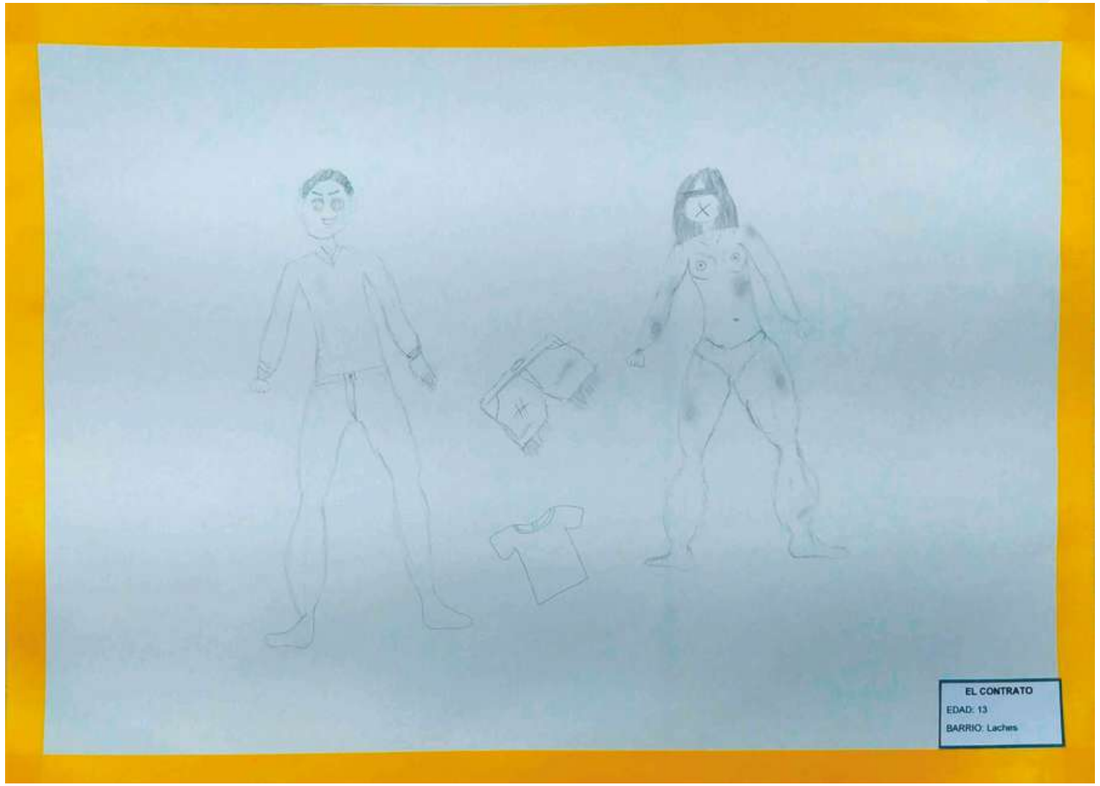

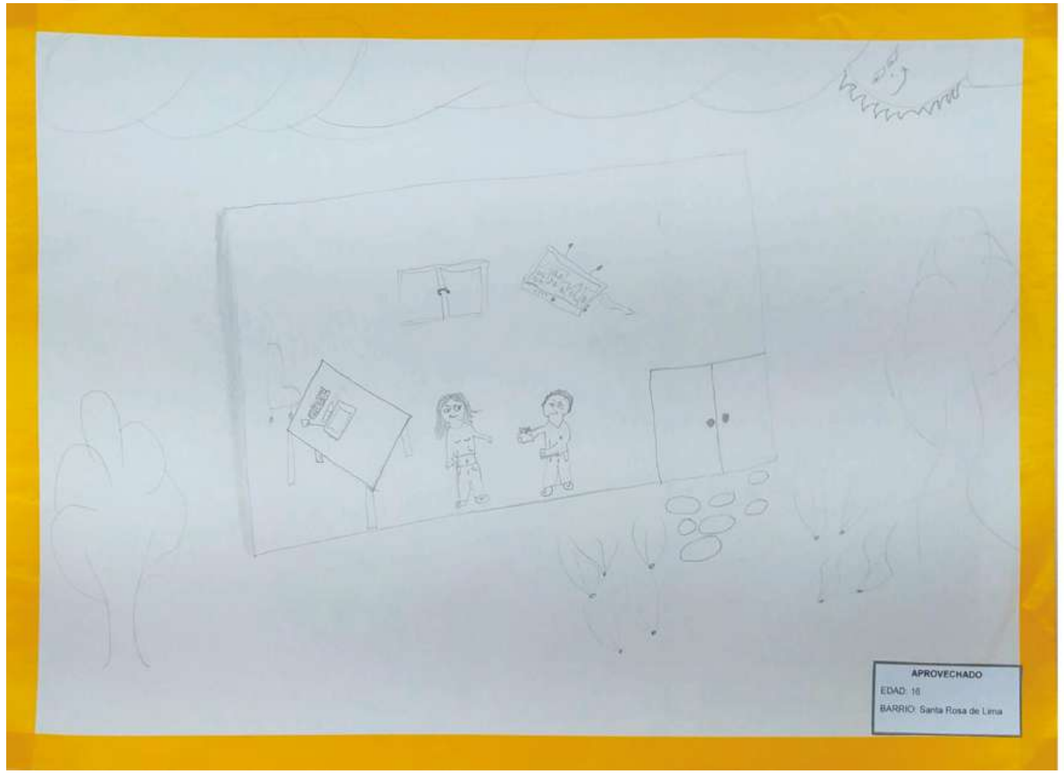

VISIÓN de las niñas y niños en la zona

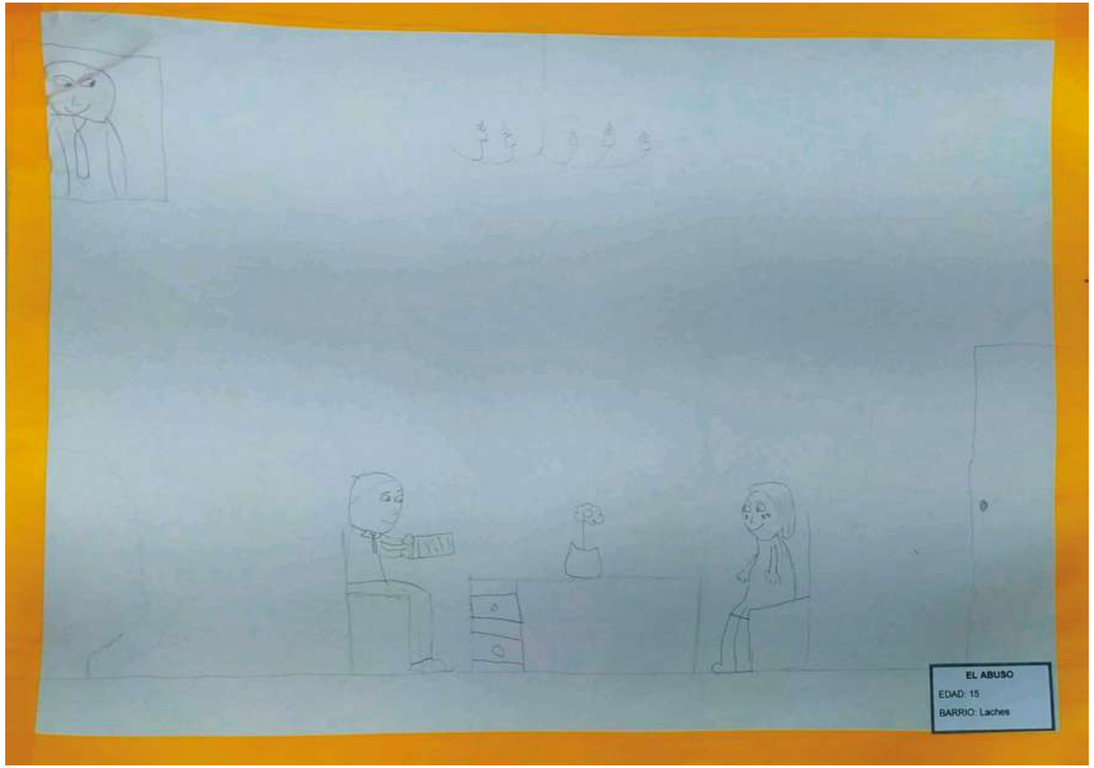

VISIÓN de las niñas y niños en la zona

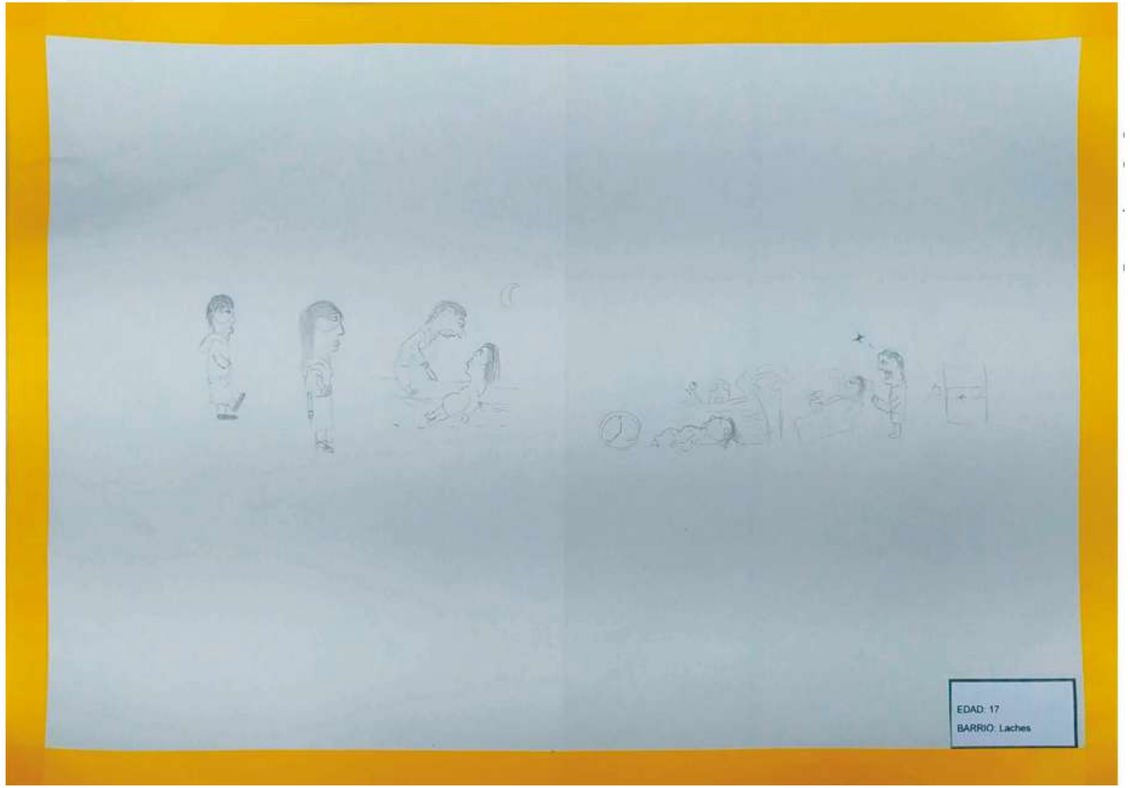

VISIÓN de las niñas y niños en la zona

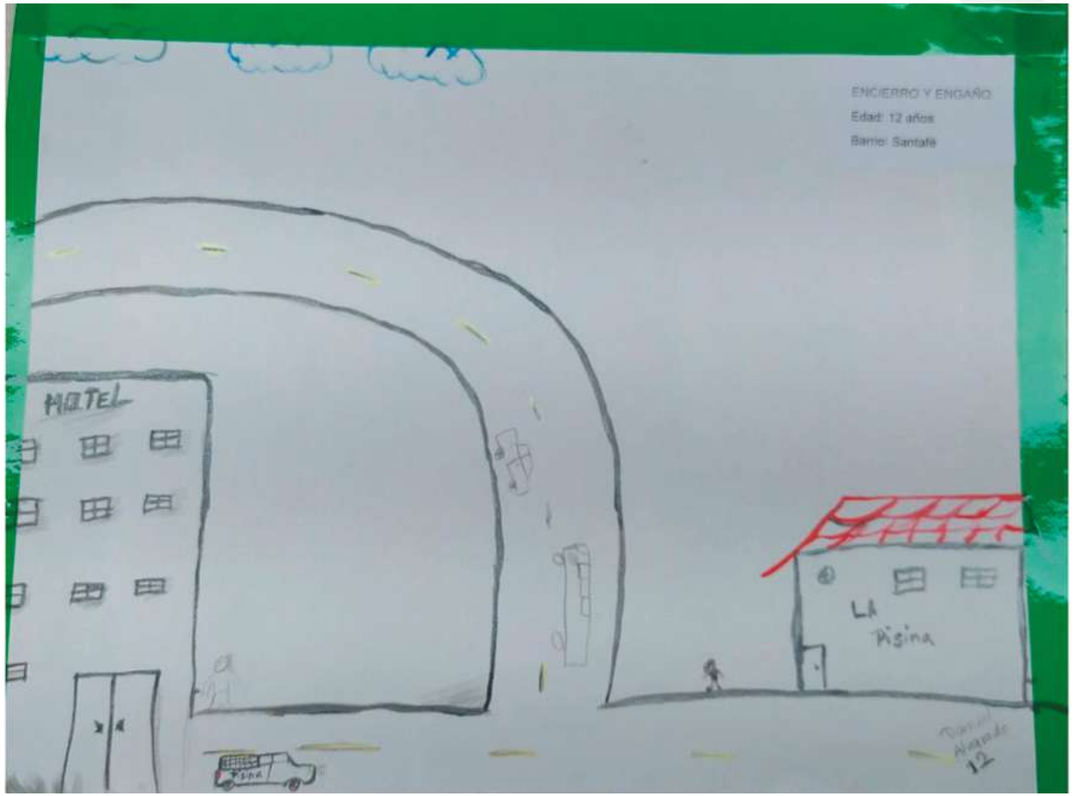

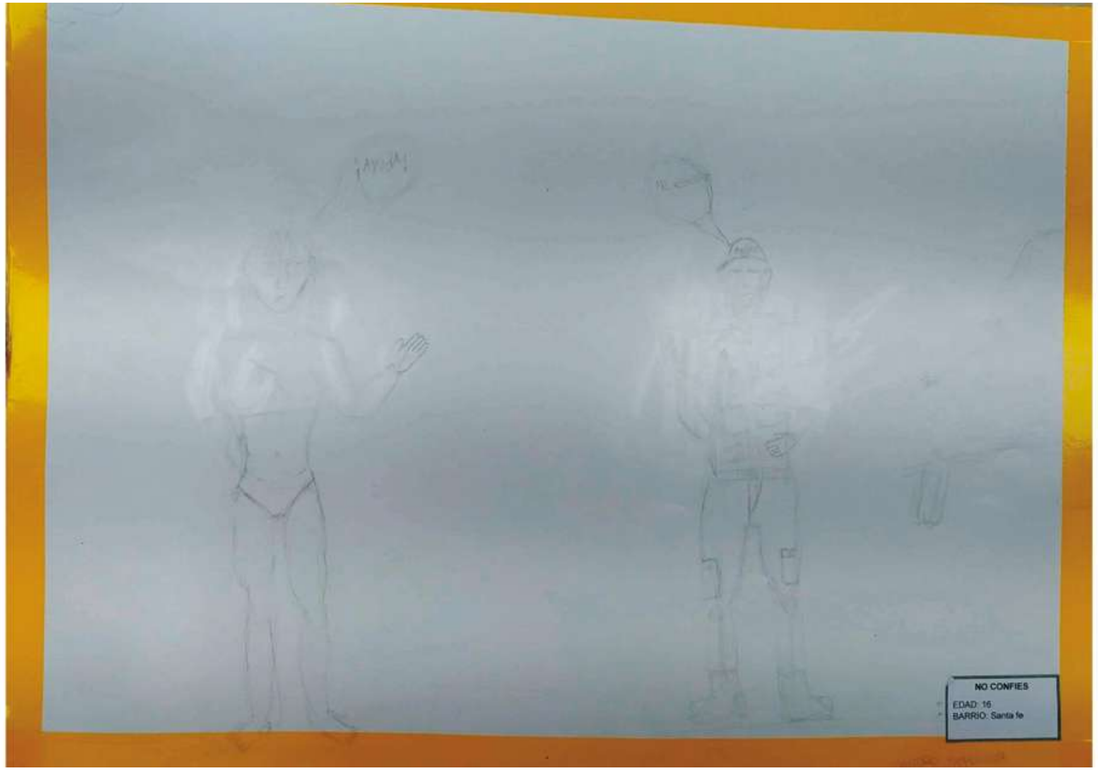

VISIÓN de las niñas y niños en la zona

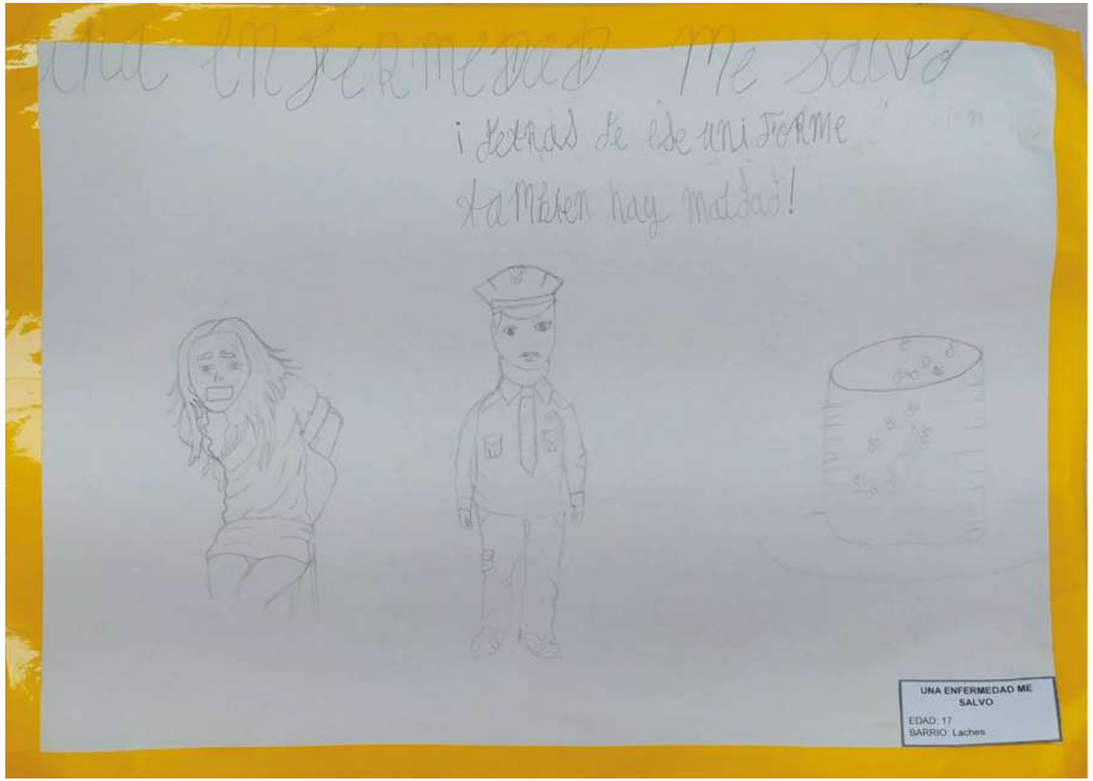

VISIÓN de las niñas y niños en la zona

VISIÓN de las niñas y niños en la zona

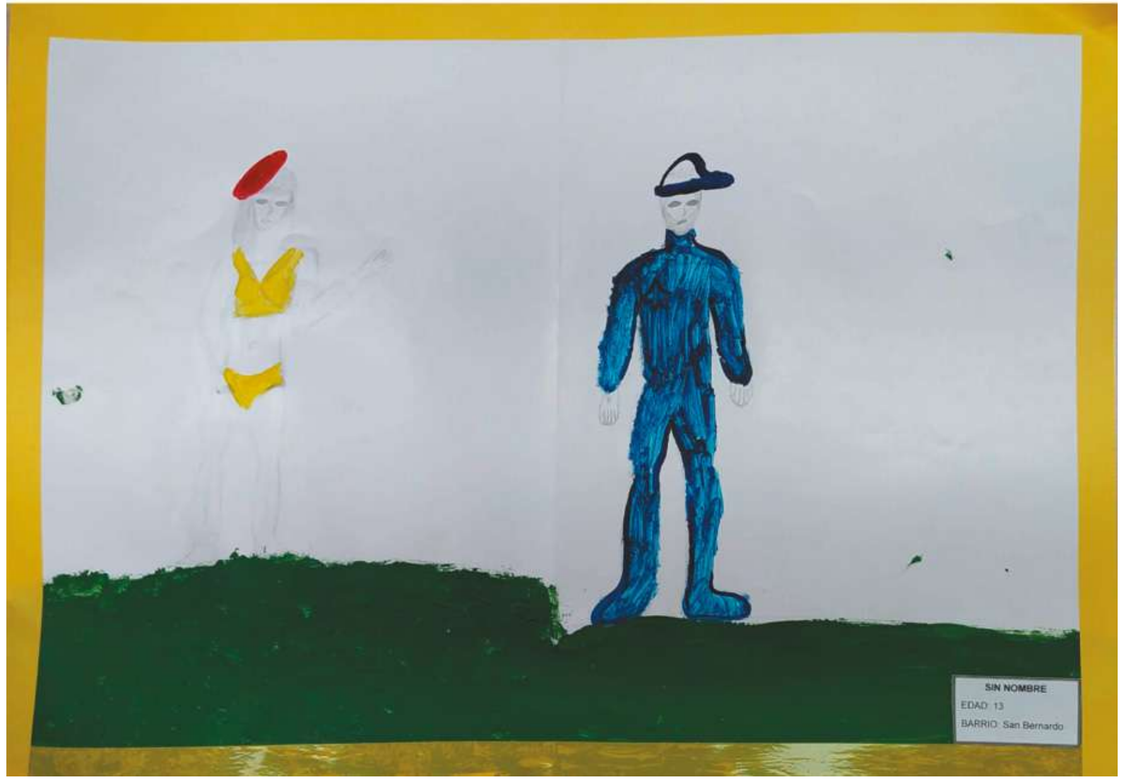

VISIÓN de las niñas y niños en la zona

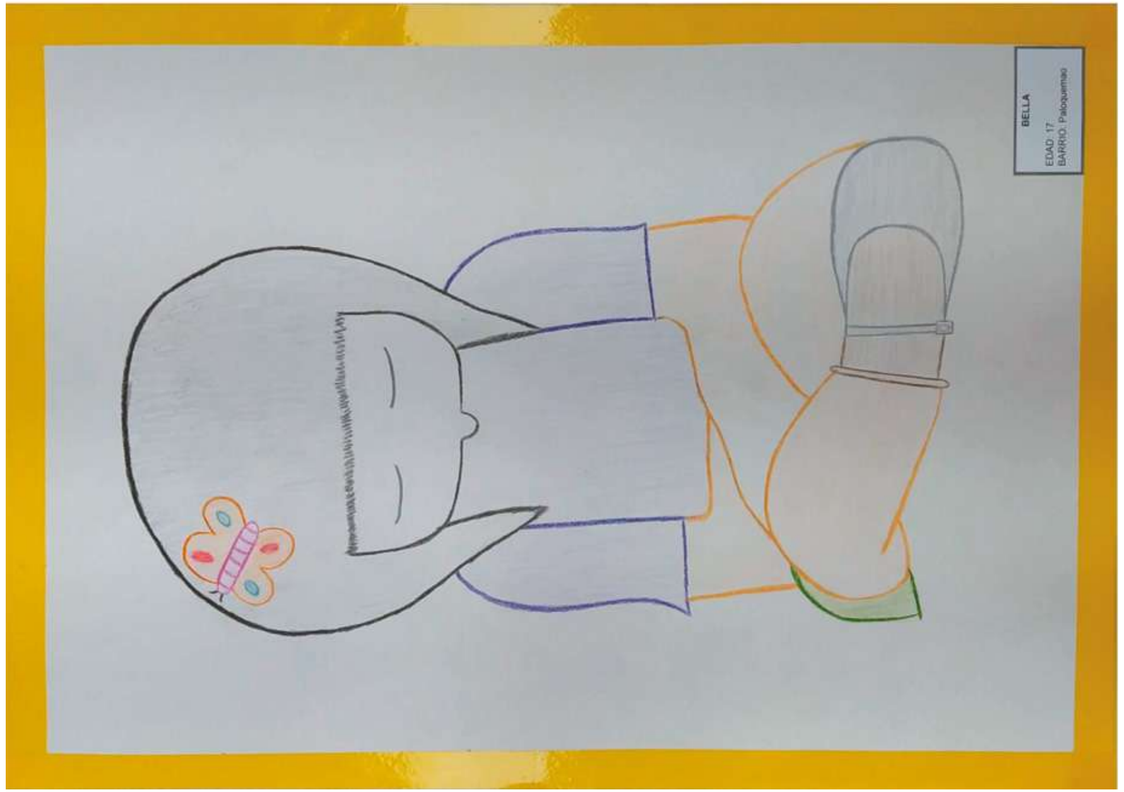

VISIÓN de las niñas y niños en la zona

VISIÓN de las niñas y niños en la zona

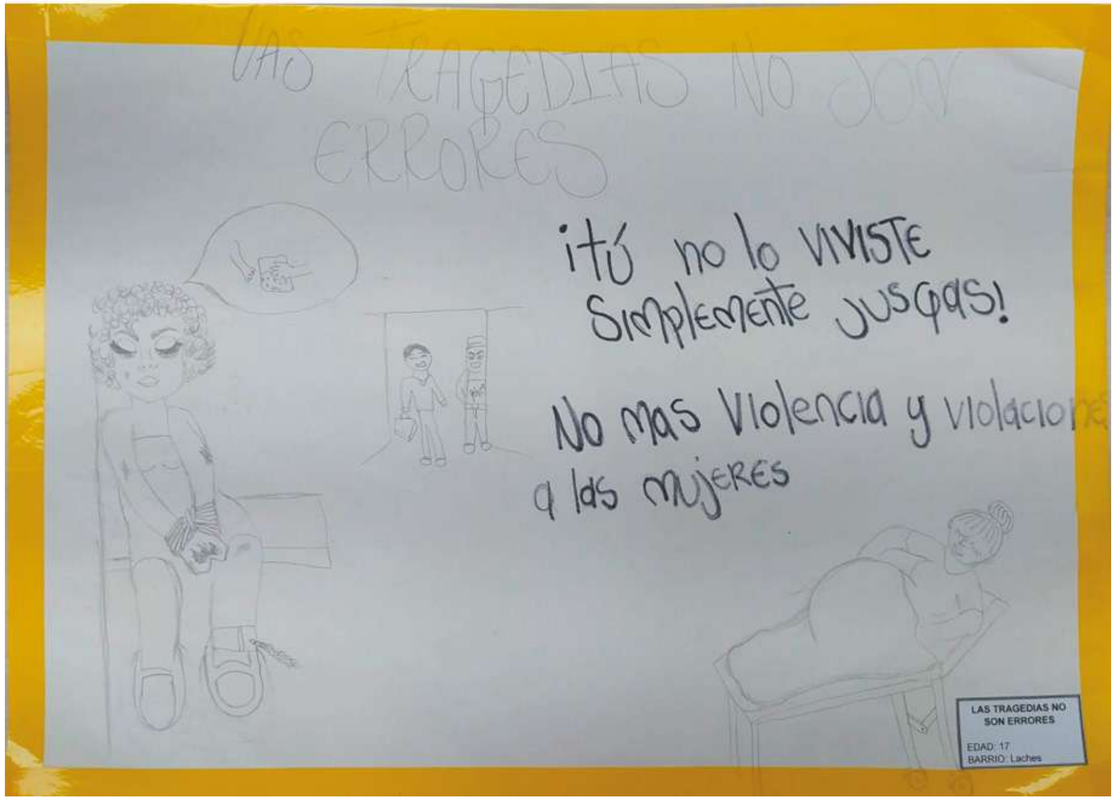

VISIÓN de las niñas y niños en la zona

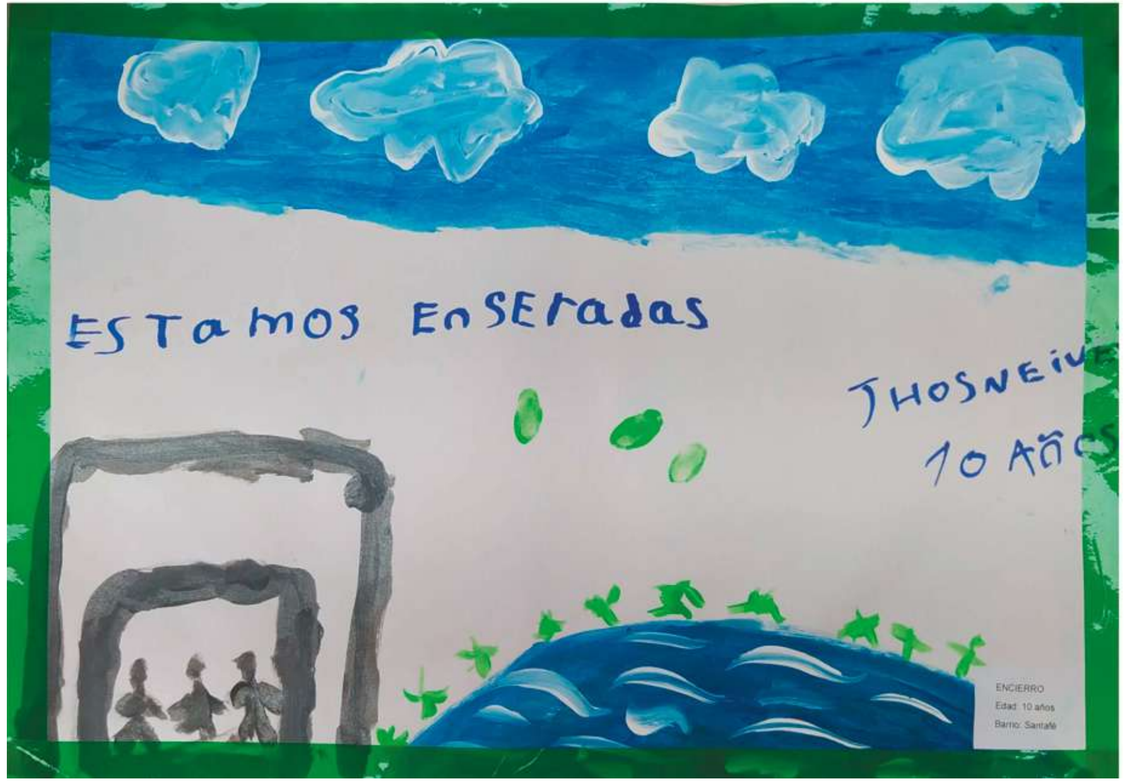
ESTamos EnSEradas
JHOSNEIV
10 AÑO
ENCIERRO
Edad: 10 años
Barrio: Santafé

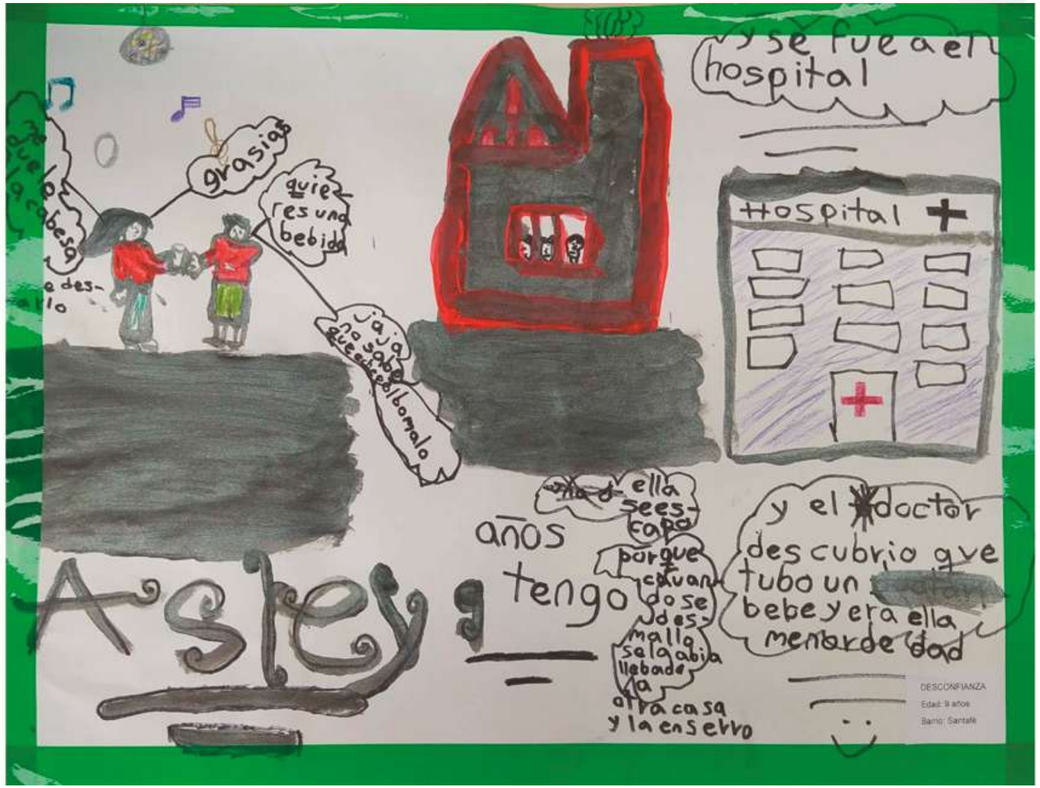
se fue a el hospital
gracias
quie es una bebida
ja ja no sabe que es el bomalo
hospital
ella se es tapa
porque cavando se desmallo se la abia llebado la otra casa y la enserro
años tengo
y el doctor descubrio que tubo un bebe y era ella menor de dad
DESCONFIANZA
Edad: 9 años
Barrio: Santafé

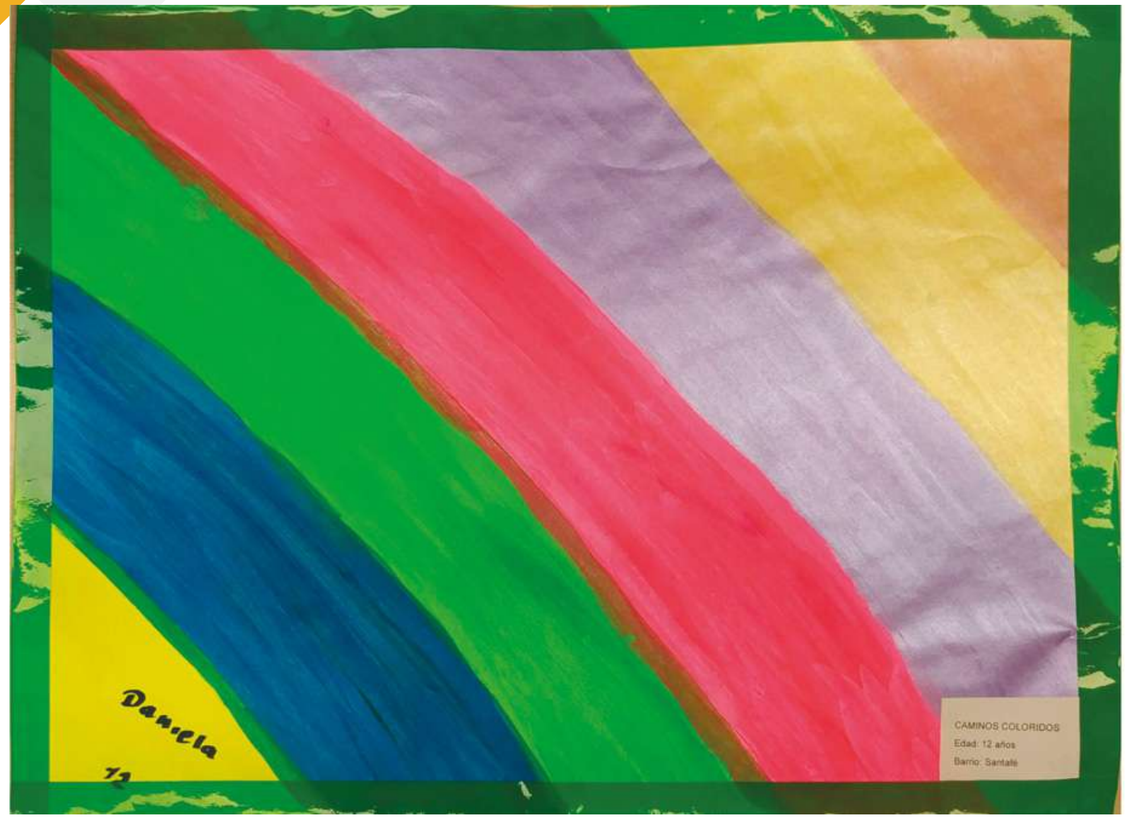
Daniela
12
CAMINOS COLORIDOS
Edad: 12 años
Barrio: Santafé

EUROsocIAL
PROGRAMA PARA LA COHESIÓN SOCIAL
Financiado por
la Unión Europea
ALCALDÍA MAYOR
DE BOGOTÁ D.C.
IDIPRON
BOGOTÁ